RELATIONS DEPARTMENT
RESEARCH LIBRARY

الموقف الدولى يزداد سوءاً بسبب اعـــلان روسيا أن برلين تعتـــبر مدينـــة مفتوحـــة تحت اشراف هيئـــة الأمم المتحـــدة

آخر خبر

استانفت مدفعية الصين الشعبية ضرب جزركيموى بعد فترة توقف استمرت ثلاثة ايام ..

صحيفة يومية تصدرها
الشركة العربية للطبع والنشر
بمكة المكرمة

رئيس التحرير المسئول
فؤاد شاكر

البلاد السعودية
صحيفة الشعب العربى السعودى

الاشتراكات
٤٠ ريالا فى الداخل
٦٠ ريالا فى الخارج
الاعلانات
يتفق بشأنها مع ادارة الجريدة
المكاتبات
الخاصة بالتحرير ترسل الى رئيس التحرير
الخاصة بالادارة ترسل الى مدير الادارة
٢٣٤٦ تليفون التحرير ٢٣٥٦ تليفون الادارة

العدد ٢٩١٣ — (٤ صفحات) — مكة المكرمة - الاحد ١٨ جمادى الاولى سنة ١٣٧٨ هجرية - ٣٠ نوفمبر سنة ١٩٥٨ ميلادية - ٨ القوس سنة ١٣٣٦ شمسية — (٣ قروش) — السنة الثالثة والعشرون

٢٢ فرقة روسية محيطة ببرلين بالاضافة الى ١٢٠ الف جندى من المانيا الشرقية

فى برقية لوكالة اليونايتدبرس من واشنطن ان وزارة الخارجيــة الامريكية اصدرت بيانا اشــارت فيه بصورة واضحــة الى اجماع الدول الغربية الكبرى على رفض الاقتراح السوفياتى الذى يدعو الى تجريد منطقة برلين الغربيــة من السلاح وجعلها منطقة حــرة تحت اشراف الامم المتحــدة ..وتقول الوكالة ان الولايات المتحدة حذرت الاتحاد السوفياتى من انها لن توافق على اى اقتراح سوفياتى يدعو الى تعرض شعب منطقــة برلين الغــربية الى الوقوع تحت سيطرته .

الدول الغربية تقترح عقد اجتماع رباعى لحل القضية الالمانية برمتها

وعلمت وكالة اليونايتد برس من الاوساط الرسمية فى واشنطن ان الدول الغربية قد تقترح عقد اجتماع رباعى مــع الاتحــاد السوفياتى سعيا وراء الوصــول الى حل للقضية الالمانية برمتهــا بما فى ذلك مشكلة برلين .. وتقوم هــذه الدول فى الوقت الحاضر باجراء مشــاورات فيما بينها للاتفاق على صيغة المذكرة المزمع ارسالها الى موسكو رداعلى المقترحات السوفياتية الداعية الى اعلان برلين الغربية مدينة مفتوحة تحت اشراف الامم المتحدة .

وعقد فى واشنطن اجتماع بين المستر دالس وزير الخارجيــة الامريكية والسفير الفرنسى استمر ثلاثين دقيقة وصرح السفير عقب انتهاء الاجتماع بأن المشــاورات بين الدول الغربية ستستمر أياما وربما امتدت الى أســابيع وذلك حتى يتسنى لهذه الدول الوصول الى تفاهم كامل بشأن قضية برلين .. وفى غضون ذلك صرح المستر دالس بأن الاجتماع الذى عقــد بينه وبين المستر مكلروى وزير الدفاع الامريكى لاعلاقة له بقضية برلين وان الحديث دار خــلاله حول المشــاورات التى أجراها المستر مكلروى مؤخرا مع الرئيس أيزنهاور فى مدينة أوجستا حول مخصصــات وزارة الدفاع فى الموازنة القادمة .

استخدام القوة المسلحة

وجاء فى نبأ لليونايتد برس من برلين ان سكان برلين الغربية طالبوا الحلفــاء الغــربيين بأن يستخدموا القوى المسلحة اذا ما اقتضت الضرورة ذلك بغية حماية برلين الغربية من قيام الشيوعيين بضمها اليهم .

وتضيف الوكالة ان الزعمــاء والمواطنين الالمان رفضوا الاقتراح السوفياتى القاضى بانشاء مدينه حرة محايدة فى برلين الغربيــه ودعوا ذلك بانه خطوة سوفياتيه ماكرة لابتلاع جزء آخر من العالم الحر .

وقد وجه رئيس بلدية برلين الغربيه تحذيرا الى الدول الغربيه من مغبة تسليم برلين الى الروس وقال ان عــلى كل من الولايات المتحدة وبريطانيا وفرنســا ان تدعم المدينة بقواتها المسلحــة ، كما أعلن أنه سيسافر قريبا الى واشنطن لبحث الموقف هناك .

وقال رئيس البلدية ان الحلفاء قطعوا عهدا على أنفسهم بالدفاع عن المدينة ، واننا لا نســتطيع اعفاء حلفائنا من هذه المسئوليه .

وفى غضون ذلك خطب الدكتور اديناور مستشار المانيا الغربيــه فى بون مؤكدا لســكان برلين الغربيــة بأن الحلفاء الغــربيين سيدافعون عن المدينة ، كما انهم سيبذلون جهدهم لابقاء المدينــة حرة والمحافظة على الطرق المؤديه اليها مفتوحة .. والجدير بالذكر ان المدينة محاطة بـ ٢٢ فرقــه عسكرية روسية بالاضافة الى ١٢٠ الف جندى من المانيا الشرقية .

برلين مدينة مفتوحة

وكان الاتحاد السوفياتى قد اقترح أول أمس فى مذكرة سلمت الى الدول الغربية جعــل برلين الغربية مدينة مفتوحة مجردة من الســلاح وتحت اشراف الامم المتحــــدة .. وقالت المذكــرة الســوفياتية انه لمن الطبيعى والصواب اعادة توحيد مدينــة برلين بشطريها وجعلها جزءا من المانيا الشرقية وان كان الاتحاد السوفياتى لا يعترض فى الوقت نفسه على احتفاظ برلين الغربية بطابعها المستقل كمدينة مفتوحة لها اقتصادها ودارتها الخاصــة اذا ما كانت هذه هى رغبة سكانها .. واضافت المذكرة السوفياتية تقول ان الاتحاد السوفياتى لن يعارض أيضا فى اشــتراك الامم المتحــدة فى الاشراف على برلين الغربية فى وضعيتها الجــديدة كمدينة مفتوحة .. وأمهل الاتحاد السوفياتى الدول الغربية مــدة ستة أشهر تظل خلالها الوضعية الراهنة للمواصــلات من برلين الغربية واليها على حالها ، فاذا انقضت هذه المدة دون الوصول الى اتفاق بين الشرق والغرب فان الحكومة السوفياتية ســتعمد بالاشتراك مع حكومة المانيــا الشرقية الى وضع هذه المقترحات موضع التنفيذ ..

ومما جاء فى المذكرة السوفياتية أيضا القول بان الاتصالات القائمة حاليا بين ممثل السلطات العسكرية السوفياتية والممثلين الغربيين فى برلين ســوف تنتهى .. واكد السوفييت فى مذكرة منفصــلة سلمت الى المانيا الاتحــادية انه ليس فى نية الاتحاد السوفياتى دمج برلين الغربية فى المانيــا الشرقية كما انه لا يســعى الى تحقيق المكاسب أيا كان نوعها .

برلين - واشنطن

رأى

حدثنى أحد أصدقائى عن موضــوع كنت اجهل كل وقائعه وتفاصيله حدثنى حديث الخبير المطلع فقال :

هنــاك اكثر من فكرة تراود خيــال معــالى وزير الصحة الدكتور رشاد فرعون وهذه الفكرة هى انشــاء كلية طب يســتطيع فيها الطالب السعودى تلقى تعليمه ليواكب النهضة الصحيه الشامله التى تعم كل مرافق هذه البلاد ..

هــذه الفكرة التى يرجو لها معالى الوزير وكل فرد من ابناء هذا الوطن التحقيق والتنفيذ السريع حاجه بلادنا لهذا النوع من التعليم ولقد اعجبت جدا بتفاصيل الفكرة فهى قد وضعت على اساس يتمشى واحتياجات بلادنا ، بعد ان عمت بلادنا وقرانا هــذه المستشــفيات .. والمستوصــفات الكثيرة .. واصبحت الحاجة الى الاطباء السعوديين ماسة جدا .

وتنفيذ فكرة كهذه يحتاج الى جهد ووقت ومال ، اما الجهد والمــال فهما متوفران ولله الحمـــد وسيكون فى السنوات القادمة ان شــاء الله مجال لالتحاق عدد كبير من ابنائنا بهذه الكلية التى يحاول معالى الوزير ابرازها فى اقرب وقت .

لقد تحدث الى معالى وزير الصحة اكثر من مرة كنت فى كل مرة اخرج منها بآراء طيبة لاشك وانها فى طريق التنفيذ ان لم تنفذ فعلا

هــذه الآراء التى كنت اسمعها من معــاليه يهــدف منها الى اشاعة العلاج بنوعيه فى كل قرية ومدينة تنفيذا للسياسة الرشــيدة التى تهدف اليها الدولة وهو امر لاشك اننا نلحظه اليوم اكثر من ذى قبــل ، وفى الايام القادمة مايبشر باكثر من هذا

فالى ذلك الصديق الذى حدثنى عن هــذه الفكرة شــكرى وتقديرى .. فلقد احسست بالجهــد المبذول للغاية النبيلة واضحا جليــا

وعسى ان يتحقق الحلــم الكبير قريبا باذن الله

غالب حمزة ابو الفرج

مجهول يطلق الرصاص على سيارة عابرة

اطلق امس مجهــول النار من سيارة عابرة على جندى بريطانى فى احدى ضواحى مدينة نيقوسيا عاصمة قبرص فاصابه بجــراح خفيفة . وفى غضون ذلك قامت القوات البريطانية بحملة تفتيشية استهدفت احدى القرى الواقعــة فى المنطقة الشمالية الشرقية من قبرص .

نيقوسيا

همسة اليوم

« بازانات » الماء ، وموارد السقاء على هذا النحــو الذى نعرفه ويعرفه آباؤنا واجدادنا من مئات السنين .. انما هى قذى للنفوس واذى للاجسام .. وتشويه لسمعة البلاد ، ومنافاه لابسط قواعد الصحة والنظافة والذوق السليم .. وقد صدرت الأوامر بازالتها حالا والغائها وشطبها نهائيا من صور مجتمعنا .. وهذه الأوامر تقضى بالتنفيذ السريع العاجل .. ومع ذلك فاننــا نخشى بطء التنفيذ وتمهيــله بحجج واعذار (روتينيــة) ولــكن مما ينفى الخشــية من التلكؤ والابطاء ان الامر الصادر لم يكن نتيجة (معاملة) او شكوى خاصة .. وانما كانت نتيجة مشاهدة خاصة من سمو رئيس مجلس الوزراء شخصيا .. وبذلك لن يكون هناك مجال للأعذار او الابطاء .. لقــد وقف سموه شخصيا على الحالة المؤسفة فى بعض (الموارد » و (البازانات) . فكان الامر الصارم بالغائها .. والعمل على تزويد الناس بالميـــاه باسلوب عصرى يلائم تطورنا ونهضتنا واخذنا باســلوب العصر فى الصحة والنظافة .. حتى لاتمس المياه أيــد قذرة أو تصلها وتختلط بها جراثيم أو اوساخ

وليس ذلك فقط بل ان الامر يشـــمل فيما يشــمل « الدبول » الناتئة فى الشوارع العامة او الفرعية التى طالما شكا منها الشاكون وضج من اذاها الخاص والعــام ، وما اشك فى ان تنفيذ ذلك كله مع تطهير ميـــاه الشرب ، بتحصينها عن التعـــرض للتلويث .. او اضافة بعض المواد الكيماوية فى الخزانات العمومية التى تتزود منها البلاد او باى اجراء علمى .. سيرفع من مستوانا الصحى وسيحقق نوعا من « العلاج الوقائى » .

بقى ان نلتمس من سمو رئيس مجلس الوزراء شيئا آخر .. شيئا ما يزال يؤذى البلاد فى سمعتها وذوقهــا ونظافتها ولا سيما فى مكة وجدة .. واعنى به « الصناديق » المنتشرة فى شكل دور وحوانيت فى الشوارع الرئيسية ... وهذه « الاكشاك » الخشبية فى حافات الشوارع واطراف الميادين .. انها كما لا احتاج ان اقول - شىء ينفر منه الذوق السليم ، ويشوه وجه البلدة و « يلخبط » تنظيمها ويجعلها متنافرة المناظر .. غير متناسقة الشكل والهندسة ، فعمارة على احدث طراز عصرى يقعى بجانبها او بعدة جوانب منها صناديق وأكشاك .. وورش ..

اننا نتطلع الى امر بشأنها .. ليــدرج ابناؤنا على تفهم الذوق وتذوق الجمال والنفور من القذارة والوحاشـــة .. وكل ما يؤذى الحس والنفس والنظر .. قد يكون فى التنفيذ العام بعض الصعوبات العادية فلتكن المعالجة تدريجيا تبدا بالسهل الميسور فى عموم الاماكن ثم بغيره طورا فطورا .. اننا نريد لبلادنا ان تبدو فى الثوب الذى تبدو به جميــع المدن الحديثة .. واول الخطوات الى ذلك ازالة الصـــناديق والاكشاك من الشوارع الرئيسية ثم الفرعية .

تصلب الاتحاد السوفياتى فى مؤتمر جنيف

جاء فى نبأ لليونايتد برس من جنيف أن الاتحاد الســوفياتى رفض المشروع الغربى برمته الذى وضع للتغلب عــلى أزمة مؤتمر جنيف حول منع وقوع الهجمات المفاجئة . فقد رفض المســتر فاسيلى كوزنيتسوف وكيل وزير الخارجيـــة الروسية المقترحات الغربية جملة وتفصيلا وذلك اثناء الجلسة التى عقدها المؤتمر والتى استمرت نصف ساعة .

وقد اســتنكر كوزنيتسوف المقترحات الغربية حول منع وقوع هجمات مفاجئة ووصفها بأنهــا ليست بناءة وغير واقعية .

هذا وقد وصف الدبلوماسيون الغــربيون الرد الروسى بأنه جاء مخيبا للآمال . وصرح المراقبون بأنه يبدو ان مؤتمر منع وقــوع هجمات مفاجئة قد أوشك عــلى الانتهاء .

جنيف

مراكز للرقابة الذرية فى بريطانيا

صرح المستر مكميلان رئيس الوزارة البريطانية بأن حكومتــه على استعداد للموافقة على انشاء مراكز للرقابة فى مختلف أنحاء بريطانيا وذلك مساهمة منها فى تعبيد الطريق امام عقد اتفــاق لوقف التجارب النووية . وقال ان هــذا هو أحد المواضيع التى ترغب الحــكومة البريطانية فى الوصول الى تسوية لها مع مندوبى الولايات المتحدة وروســـيا فى مؤتمر جنيف لمنع الهجمات المباغتة .. وذكر مكميلان ان اية اتفاقية بشأن انشاء جهاز للمراقبة عــلى الاسلحة النووية ينبغى أن تتوافر لها الفعالية الكاملة كما انه ينبغى الاتفاق على عضوية المنظمة الدولية المنوط بها الاشراف على مثل هذه الاتفاقية ..

أوقفوا زيادة اعضاء مجلس الامن

طلبت سبع من الدول الاعضاء فى الامم المتحدة أن تؤجل المنظمة الدولية الخطوات الرامية الى زيادة عدد أعضاء مجلس الامن الدولى وذلك الى حين انعقــاد الدورة القادمة للجمعية العمومية فى عام ١٩٥٩ . وقد تقدمت هذه الدول وهى غانا واليونان وأندونيســيا والهند والجمهورية العربية المتحدة ونيجيريا ويوغســلافيا بمشروع قرار بهـــذا المعنى الى اللجان السياسية الخاصة التابعة للجمعية العموميــة .. وقد أتى مشروع القرار على ذكر الطلبات الخاصــة بضرورة زيادة عدد أعضاء مجلس الامن كنتيجة طبيعية لازدياد عدد الدول الاعضاء فى الامم المتحــدة فقال ان أحداث تغيير كهذا الذى يطالب به البعض يستدعى الوصول الى قسط كبير من الاتفاق وهــو لا يتوافر فى الوقت الحاضر .

ديجول يستعدى الدول الغربية على الازمة الاقتصادية فى فرنسا

وصل الجنرال ديجول رئيس الوزارة الفرنسية الى المانيا الغربية للتباحث مع المسئولين فيها حول عدد من القضايا التى تهم البلدين .. وتقول اليونايتد برس انه وان كان الاعتبارات الاقتصــادية هى التى أوحت بهذه الزيارة فى الاصل فانه من المرجح أن تكون أزمــة برلين الراهنة من ضمن المواضيع التى ســيبحثها رئيس الوزارة الفرنسية مع زعماء المانيا الغربية .. والجدير بالذكر ان هذه أول زيارة للجنرال ديجول لالمانيــا الغربية منذ نهاية الحرب العالمية الثانية ويرافق الجنرال ديجــول فى هذه الزيارة وزيرا الخارجية والمالية .

تعليق:

لن تقع حرب ...

بسبب أزمـــة برلين

.. قبل شهور طار شبح الحرب العالميــة الثالثــة من الشرق الاوسط الى الشرق الاقصى وعواليوم يطير الى اوروبا فى زيارة خاطفة لالمانيا .. واقول خاطفة لان هذا الشبح لا يطيق البقاء حتى يتجسد ، ويصبح حقيقة .. فيقود العالم الى حرب ثالثة .. لان الحرب الباردة تؤدى رسالة الحرب الســاخنة .. مع فارق بسيط ، وهو ايقاف التنفيد .. تنفيذ هلاك العالم وتدميره دفعة واحدة .. طالما ان الحرب الباردة تؤدى بامانة حرب الاعصاب .. وهلاك العالم بالتقسيط بتقويض الاسس التى تقوم عليها حياة البشر الاقتصادية والاجتماعية .

فالحرب العالميه الثانيه التى انتهت ســنة ١٩٤٥ بتقويض « النازيه » تعود اليوم فى صوره اخرى فتنسب بين الذين تعاونوا على البطش بالنازيه .. وكانت امريكا وحلفاءها هم الذين شجعوا ظهور النازيه فى المانيا بعد الحرب العالميه الاولى بمساعدة فرنسا التى قيدت المانيا فى سلسله طويله من الذل والهــوان .. وكانت ســلامه نيه الرئيس ويلســون حينما وضع المبادىء العشرة او الاعمــدة العشره التى استسلمت بمقتضــاها المانيا فى الحرب العالميه الاولى ثغرة استغلتها بريطانيا وفرنسا لاذلال المانيا .. وحينما اندحرت النــازيه فى اعقاب الحرب الثانيه .. قسمت المانيا الى قسمين شرقيه وغربيه تطبيقا لاتفاقات بوتسدام فى عام ١٩٤٣ المعقودة بين تشرشــل وروزفلت وستالين وديجــول .. وكان هذا اخل فى راى الحلفــاء هو الذى يضع « البعبع النازى » فى قفص حديدى الى الابد فيامنون شر انطلاقه ..

لكن روسيا رات بعد مضى عدة سنوات أن وجود القوات العربية فى المانيا قد هيا لها أكبر قاعدة استراتيجية فى اوروبا تستطيع بواسطتها ان تتحكم فى مصير اوروبا فيما لو قامت حرب عالمية ثالثه .. ففرضت فى عام ١٩٤٨ حصارا مفتعلا على برلين الغربية لانها - أى روسيا - تقبض على شرايين المواصلات بحكم وضعها الاستراتيجى فى برلين الشرقية .. واضطرت أمريكا حينئــذ الى تموين برلين بالطائرات .. وانهت روسيا هذا الحصار بعد أن فشلت فى حمل الحلفاء على مغادرة برلين رغم ان عملية التموين من الجو كبدت الدول الغــربية مبالغ لا يستهان بها .

وفى عام ١٩٤٩ نادت روسيا بمشروع توحيد المانيا ولكن امريكا وحلفاءها قابلوه بالرفض .. وفى سنة ١٩٥١ طلبت روسيا اجراء استفتاء بين الشــعب الالمانى شرقيه وغربيه لرصد رغبته فى التوحيد او عدمه .. وعارضــت امريكا والدول الدائرة فى فلكها مرة أخرى مشروع الاســتفتاء واصرت على بقاء الوضع الراهن فى المانيا وبقيت مسالة توحيد المانيا شغل روسيا الشاغل .. وكان البند الاول الذى طلبت روســيا ادراجه فى جدول اعمال مؤتمر القمة الذى عقــد فى جنيف بين اقطاب الدول الكبرى سنة ١٩٥٥ مسالة توحيد المانيا .. وفشــل مؤتمر جنيف .. وفشل توحيد المانيا ..

ثم عادت روسيا الآن معلنــة عزمها على تسليم برلين الشرقية الى سلطات المانيا الشرقية فواجهت الحلفاء بالامر الواقع .. ولــكن سياسة الامر الواقع هــذه هل تنجح ؟ وبالتالى هل يتم توحيد المانيا ؟ .. ان امريكا قد اعلنت بانها ستواجه هذه السياســة بالقوة .. غير ان سياسة القوة التى تهدد بها أمريكا مشكوك فيها فامريكا يستحيل ان تشترك فى حرب عالميــة وهى تعلم سلفا ان مصيرها الخراب والدمار .. وكذا روسيا ..

صحيح ان الادلة والظــواهر التى تنبىء بنشوب حرب عالمية هى ادلة قوية تزلزل الاعصاب .. اذا ارهفت اذنيك يوما للتصاريح التى يتبادلها ساسة تلك الدول والاتهامات التى يتراشقون بها .. والتهــديدات والانذارات فى كل صباح ومساء .. فامريكا تزعم بانها اذا حاربت فســتحارب بالاســلحة الذرية التى اصبحت اسلحة عادية فى ايدى الجنود ، وروسيا هى الاخرى تزعم بانها اذا هوجمت فسوف ترد الهجوم بالقذائف الذرية والصاروخية .

وبالرغم من ذلك كله لن تنشب حرب عالمية فى هذه الظروف .. ولا الظروف القادمة الا اذا ترك ساسة تلك الدول عقولهم داخل مستشفى المجاذيب ..!!

ولا ابالــغ اذا قلت ان عصر الحروب العالمية قد انقضى وحــل محله عصر حروب اقليمية صغيرة .. كالحــرب الدائرة الآن بين الصين الشعبية والصين الوطنية .. وكالحرب الماضية بين كوريا الشمالية وكوريا الجنوبية ..

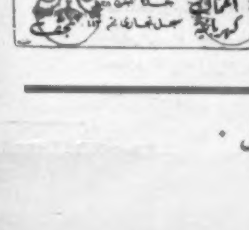

ادوات جيوب تيوتا - سبائك ورومانبلى لجميع موديلات السيارات - أدوات كيماوية لتبريد الراديا تير ولحام السلندر بمحــلات عبد اللطيف جميل .

حي على الصلاة

الفجر	الاشراق	الظهر	العصر
١١ر٤١	١ر٥	٦ر٣٥	٩ر٤٢

الإذاعة السعودية

١٣٧٨/٥/١٧ هـ

فترة الصباح

٧ر٠٠ الفتاح
٧ر٠١ القرآن الكريم ما تيسر من سورة ـ الذاريات ـ تلاوة الشيخ طه الفشنى
٧ر٢٠ حديث الصباح ـ اعادة خطبة خطبة الجمعة
٧ر٣٠ نشرة الاخبار الاول
٧ر٤٥ الحان الصباح
٨ر٠٠ صباح الخير ـ برنامج يكتبه ويقدمه جمال عباس
٨ر١٠ موسيقى واناشيد
٨ر٢٥ قراءة تفاصيل برامج اليوم
٨ر٣٠ ختام ـ السلام الملكى

فترة الظهيرة

٢ر٠٠ الفتاح
٢ر٠٢ القرآن الكريم ما تيسر من سورة ـ المائدة ـ تلاوة الشيخ زكى داغستانى
٢ر١٧ قالت العرب
٢ر٢٢ موسيقى
٢ر٣٠ ركن الرياضة ـ يقدمه بدر كريم
٢ر٤٥ موسيقى واناشيد
٣ر٠٠ نشرة الاخبار الثانية
٣ر١٥ موسيقى واناشيد
٣ر٣٠ ختام ـ السلام الملكى

فترة المساء

٦ر٤٥ الفتاح
٦ر٤٦ القرآن الكريم ما تيسر من سورة ـ الاسراء ـ تلاوة الشيخ سيد محمد نقشبندى
٧ر٠٠ حديث المساء
٧ر١١ تقريبا ـ اذان العشاء يذاع من المسجد الحرام
٧ر١٥ ختام
٨ر٠٠ الفتاح
٨ر٠١ استعراض برنامج السهرة
٨ر٠٣ موسيقى
٨ر١٥ الميكرفون فى زيارة ـ برنامج يعده ويقدمه اسماعيل عبد المجيد
٨ر٤٥ اناشيد وموسيقى
٩ر٠٠ نشرة الاخبار الثالثة
٩ر١٥ يعلن فى حينه
٩ر٣٠ ساعة فى مكتبة الاذاعة ـ برنامج يكتبه حسين صابر ويخرجه رشيد علامة
١٠ر٠٠ الحان مختارة
١٠ر١٥ من مكتبة المذيع ـ برنامج يقدمه الليلة رشيد علامة
١٠ر٣٠ اناشيد وموسيقى
١٠ر٤٥ موجز انباء اليوم
١١ر٠٠ قراءة تفاصيل برنامج الغد
١١ر٠٥ نشيد ـ ختام ـ السلام الملكى

حركة السفر بالطائرات من المملكة واليها

غدا ـ الاثنين ـ

الطائرات المسافرة

تغادر مطار جدة غدا ـ الاثنين طائرة كونفير قاصدة الى الرياض والظهران والكويت والبصرة وبغداد .

وتغادر جدة طائرة كونفير قاصدة الى القاهرة

وتغادر جدة طائرة كونفير قاصدة الى الرياض

وتغادر جدة طائرة داكوتا قاصدة الى ينبع والوجه وتبوك وسكاكا والقريات وطريف

وتغادر جدة طائرة فايكونت مصرية قاصدة الى القاهرة

الطائرات القادمة

وتصل الى مطار جدة غدا ـ الاثنين ـ طائرة داكوتا قادمة من المدينة وحائل وبريدة والزلفى ، والمجمعة والرياض

وتصل الى جدة طائرة داكوتا قادمة من جيزان والحديدة وعدن

وتصل الى جدة طائرة كونفير قادمة من القاهرة والمدينة

وتصل الى جدة طائرة فايكونت مصرية قادمة من القاهرة .

القائمة (٣١)
لتبرعات أهالى جدة لمنكوبى حريق مكة

ريال	
١١٢١٩٣٨	ما قبله
٣٤٧١	تبرع مكاتب وصيانة وضباط وجنود وطلبة مدارس سلاح الطيران بجدة وموظفى وضباط وجنود مطار الظهران بواسطة سعادة اللواء ابراهيم الطاسان .
١١٢٥٤٠٩	المجموع

جلالة الملك

راديو مكة :

جاءنا من مندوب الاذاعة المرافق للموكب الملكى ما يلى :

كان المخيم الملكى فى قرية يوم الاربعاء الماضى غاصا بالوفود الذين وفدوا من جميع القرى المجاورة للتشرف بالسلام على جلالة الملك المعظم ، وكان من بينهم عدد كبير من امراء ورؤساء واعيان رجال البادية ، كما وصل الى المخيم الملكى الشيخ ناصر بن قاسم بن ثانى وجماعته وامير الروقة الشيخ عمر بن ربيعان ومشائخ قبيلته ورئيس قبيلة حرب ، كما توافد الى المخيم الملكى جميع الامراء فى الحدود الشمالية والشرقية لتقديم آيات الولاء والاخلاص لجلالة الملك المعظم وتلقى الارشادات والنصائح السديدة من جلالة مليكهم المفدى وقد بلغ مجموع من استقبلهم جلالته يوم الاربعاء عددا ينوف على ثلاثة آلاف اشخاص من افراد رعيته المخلصة .

هذا وقبل ان يغادر الموكب الملكى الحيرة وصل الى المخيم الملكى اصحاب السمو الملكى الامراء سعد وبندر وفيصل ابناء جلالة الملك المعظم وقد كانوا فى معية جلالته عند الوصول الى قرية كما وصل الى المخيم الملكى بعد عصر يوم الاربعاء على متن طائرة ملكية خاصة حضرات اصحاب السمو الملكى الامراء منصور وثامر وماجد وسلطان وعبد الاله وعبد الرحمن ومشعل وتركى ومشهور انجال جلالة الملك المعظم وذلك للتشرف بالسلام على جلالته والدهم فى العطلة الاسبوعية .

***

جاءنا من مندوب الاذاعة المرافق للموكب الملكى ما يلى :

منذ الصباح الباكر من يوم الخميس الماضى اخذت الجموع الغفيرة من الجماهير تحتشد عند المخيم الملكى فى قرية لتكون فى شرف توديع حضرة صاحب الجلالة الملك المعظم الذى حل بينهم وشملهم بعطفه ورعايته ، وفى تمام الساعة الثانية والنصف من صباح ذلك اليوم غادر الموكب الملكى قرية متوجها فى رعاية الله وحفظه الى المنطقة التى يقيم فيها قبائل العجمان وفى الطريق كان موكب جلالته يتوقف بين الفينة والاخرى لتناول القهوة فى الخيام التى اقامها رجال القبائل على طول الطريق بين قرية والعرار ابتهاجا بالعاهل المفدى الذى الهج الالسن بجليل اعماله وعطفه على رعيته وجعل الكل يرفع يديه الى العلى القدير داعيا ان يحفظ ملك البلاد وقائد نهضتها ، وبين هذه المظاهر من الترحيب البالغ من شعب وفى لمليك كريم سار الموكب الملكى نحو مائة وثلاثين كيلو متر حتى وصل بسلامة الله الى مدينة العرار حيث تسابق الاهالى وعلى راسهم سعادة امير البلدة الى خارج المدينة بحوالى خمسة كيلو مترات للتشرف باستقبال المليك المحبوب وما ان وصل الموكب الملكى الى داخل البلدة حتى دوت المدينة بعاصفة من الهتاف والتصفيق ، من قبل الاهالى الذين احتشدوا فى طريق الموكب ، ومن ثم توجه جلالته الى مضيف شقيق سعادة امير البلدة مشعل بن حثلين حيث استراح جلالته واصحاب السمو الملكى الامراء ، وكبار افراد الحاشية بعض الوقت تناولوا خلاله القهوة العربية وكان موعد صلاة الظهر قد حان ، فادى جلالته الفريضة جماعة ثم توجه الجميع وعلى راسهم مولانا الملك المعظم الى دار سعادة امير بلدة العرار حيث تناول طعام الغداء على مائدة الامير التى اقامها تكريما لجلالته ، هذا وعلى رغم مشقة السفر وطول الطريق فان جلالته حفظه الله لم ينس ان يخص بعضا من افراد الاسرة المالكة الكريمة ورجال القبائل بزيارة خاصة فى وقت راحة جلالته مستفسرا عن احوالهم وهكذا يبرهن جلالته المعظم بانه الامين الوفى بعهده نحو الله ثم تجاه افراد اسرته الكريمة ، وقد استمر حفظه الله فى زيارته التفقدية هذه من خيمة الى اخرى يزور فيها رجال القبائل .. للاستفسار عن احوالهم والاستماع الى شكواهم وقضاء حوائجهم ، وفى المساء اقام سعادة شقيق امير العرار الشيخ مشعل بن حثلين حفلة عشاء كبرى على شرف حضرة صاحب الجلالة الملك المعظم وقد حضرها جلالته وجميع الامراء الذين فى معية جلالته وكان جلالته منشرحا للغاية بما يدخله من سرور فى نفوس هؤلاء الذين يلبى دعواتهم التى يقيمونها ترحيبا بجلالته ، هذا وقد تشرف بالسلام على جلالته عصر ذلك اليوم عدد كبير من امراء ورؤساء قبائل العجمان والقبائل المحيطة بهذه البلدة .

الدكتور محمد أمين

قدم من طهران الدكتور محمد أمين مقيم مندوب وزارة الصحة فى مكة المكرمة بعد ان حضر المؤتمر الصحى لتثقيف الجماهير فنرحب به .

حفل

اقام الاستاذ شكيب الاموى المستشار الصحفى لارامكو حفلة عشاء فى مساء يوم الجمعة ٧٨/٥/١٦ حضرها لفيف من الادباء ورجال الاعمال والازيت ، وقد كان السمر شيقا تبادل فيه المدعوون العبارات الودية الطيبة

الدكتور محمد حياتى

عاد من القاهرة الدكتور محمد حياتى .. بعد أن أتم المدة المقررة للامتياز بمستشفى القصر العينى وقد تعين طبيبا أولا ، للصحة المدرسية بوحدة الطائف .. وبهذا اخذ مكانه فى الصف بين أطبائنا المواطنين ، فنرجو له التوفيق ونتمنى أن يؤدى الخدمات التى يتطلبها منه الوطن العزيز

اجتماعيات

أنعم الله على صديقنا عبدالرحمن ناضرين بمولود أسماه (أحمد) جعله الله من أبناء السعادة وأنبته نباتا حسنا .

***

سليمان الشوربجى يهنىء الزميل السيد الحاذق بحسابات مؤسسة الطباعة والصحافة والنشر بمولودته السعيدة « الهام » أقر الله بها أعين والديها

الصيدليات المناوبة

ليلة الاثنين

فى مكة ـ مخزن أدوية ابراهيم ـ الشبيكة

فى جدة ـ صيدلية اسلام ـ شارع فيصل

CLARETTA
Chop for Rayon Fabrics

# 6,080	Chiffon
# 6,300	Georgette crepe
# 6,280	Silver crepe
# 3,000	Satin
# 2,550	Satin crepe

الميزات
بذلت عناية خاصة لاستدراك الانكماش . تبقى على حالتها الأصلية بعد الغسيل . مريحة وعلى آخر طراز .

KURASHIKI RAYON CO., LTD.
Osaka Tokyo, Japan. Cable Address "KURARAY OSAKA

زيارة واحدة

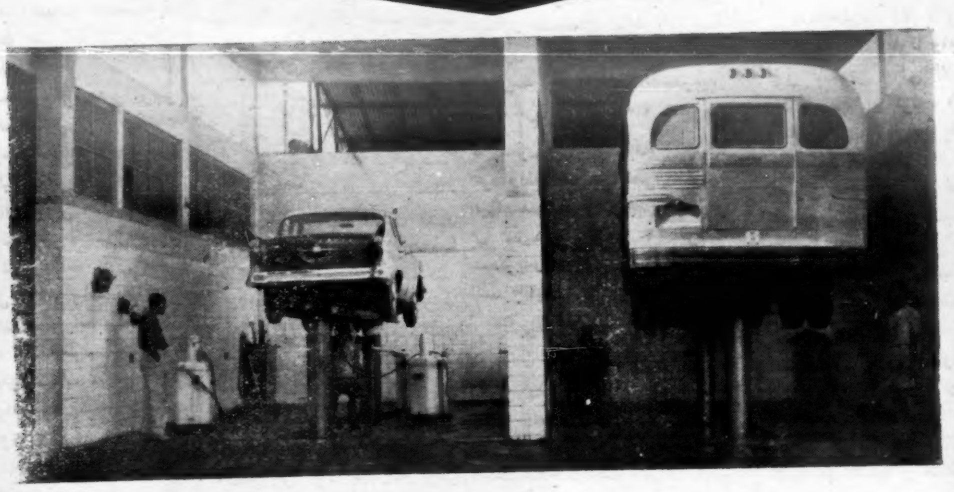

الأستنتيكر الوالشة
فى جده طريق الميناء
تطالعك
أحدث محطة غسيل وتشحيم السيارات الفنى
تجربة واحدة تجعلك عميلها الدائم

ان كنت لاتعرف بطاريات لوكاس فسأل ذوى الخبرة

بطاريات لوكاس
هى اجود واقوى انتجه المعامل الانجليزية حتى عام ١٩٥٨
البطارية التى تستعملها جميع شركات السيارات الانجليزية لسياراتها الجديدة
يوجد منها أحجام عديدة تناسب جميع السيارات الانجليزية والامريكية وموتوسيكلات
والأتنس أ٥ الوكلاء الوحيدون محمد فاضل عبدالله عرب
جدة - الرياض - الخبر - الدمام
شارع الملك عبدالعزيز عمارة الأمير منصور : جدة

بطاريات ڤارتا السائلة
فخر الصناعة الالمانية

أداء كبير .. بتكاليف قليلة
الوكيل الوحيد بالمملكة العربية السعودية
عبدالله احمد كوير
مكة : ص.ب ٦٥ - س.ت : ١٠٤
وبجدة باب مكة

مخزن أدوية « مغازل »

يسر مخزن ادوية مغازل بمكة ـ القرارة امام دار باحمدين ان يعلن لمواطنيه الكرام عن افتتاحه واصبح بالامكان تامين الدواء المطلوب لهم من اقرب مكان اليهم وباسعار متهاودة ومن محل وطنى يسعده خدمة مواطنيه مستلهما من الله النجاح والتوفيق .

المنبر العام

مادمنا في سبيل التوجيه والاصلاح .. نتبع الصالح العام ونسعى الى رفع مستوى هذا البلد الكريم ليتربع في مكانه اللائق به .. كبلد يضم في جنباته المآثر الخالدة .. ويحكمه امام عادل غيور على مصالحه .. ملب لندائه .. مواس لنكباته .. حريص على عليائه ورفاهيته . كرس حياته وجهوده وآثره على نفسه .. فهيا له المرافق العاملة نتنهض به من لا شيء الى شي ..

الاذاعة السعودية

يقول لي صاحبي .. وقد جاءني ثائرا .. ما بال الاذاعة اتجهت الى تشجيع أصوات الممثلين الاجانب .. هل افتقرت الى اصوات الممثلين السعوديين ، لماذا اعطت الفرصة لهذه الاصوات لكي تؤدي اللهجة الشعبية في اركان برامجها الثابتة .. حتى في التمثيليات الاخر لم نعد نسمع صوتا للممثل السعودي ، لماذا لم تعط القوس لراميه .. سكت برهة ولم اجب .. تاركا الجواب للممثلين السعوديين وللاذاعة نفسها ؟

قلت له .. ثم ماذا .. قال الغت ادارة البرامج .. انجح برنامج شعبي محبوب هو برنامج (دنيا) هل قلت مواده ومشاكله وما اكثرها .. ام لم يجد مخرجه الاخ عباس كفؤا يتولى اخراجه حتى يعود من اجازته .. وجواب هذا .. ينتظره معي عشاق هذا البرنامج الشعبي .

الجوازات والجنسية :

زحام .. صراخ .. رجاء .. عرق .. انفاس .. في مكتب حفائظ النفوس بجدة، وبعد جهد ومشقة .. وطول انتظار تمكن صديقي من تقديم نفسه لحضرة المامور .. قائلا : لقد طلبت رؤيتي ياسيدي .. لتتحقق من وجهة نظرك .. ثم نظر الى أوراق الطلب المشفوعة بطلب ادارته الرسمية بتجديد حفيظته الممنوحة له من احصاء نفوس مكة من عام ٦٨ ، وتعالى الصراخ والضجيج ، وتبين من ذلك ان اشتباكا جرى بين الحاجب والمراجع .. واخيرا نهض المامور وغادر مكتبه الى مكتب التاشيرات عند زميل له وتبعه صديقي ورجاه البت في الموضوع فنظر له من تحت لفوق وطلب منه احضار شهادة من مكة أو اخراجها من هناك .. أو ينتظر رفع الاستفسار وعودته ، لا لشيء قانوني .. بل ليرتاح من كثرة العمل على ما يبدو .. وكاد ينفجر صديقي .. فهدأته .. وعدت به الى المكتب فوجدت ان رئيسه قد حسم عليه نصف يوم لتاخره في الجوازات .. فما رأى الاخ على مختار مدير الجوازات والجنسية المحترم ..

قلم المرور :

في محلة الشام واحدد الموقع باتجاه مدخل الصالون الاخضر ، فرباط الحنجي فبرحة الالشي ، حيث تتفرع منها ثلاث شوارع مهمة .. يمينا الى المحكمة والشارع العام رأسا .. وشمالا الى فندق قصر قريش ومنطقة الكندرة سابقا .

والثالث في اتجاه مستطيل ، تنحرف اغلبيته الى اليمين حيث يعتدل ويتلاقى في النهاية بقصر قريش ..

السيارات لا تنقطع من هناك لوجود المحكمة الشرعية .. والمدارس الاهلية والحكومية .. والفندق والمتاجر .. وارباب المصالح والسكان .. ويتعالى نفير الابواق للسيارات الهابطة من الكندرة والصاعدة اليها .. والمتعطفة الى المحكمة .. وتحصل فوضى المرور .. هذا السائق يصر على أن يتجه من طريق الشمال الذي هبط منه .. سائق قبله لا يرضى الانحراف ليفسح له المرور .. وتتعطل الحركة .. وينصرف الطلاب في الظهيرة .. فيتحاشون الاصطدام من السرعة الجنونية .. وترتكز عجوز على جدار فزعة من البوق والسرعه ، فتشتم .. هكذا الحركة هناك .

واني أرى أن توضع نقطة مراقبة ـ ملاصقة للقاعة التي تحد المسجد .. ويعتبر السائق القادم من طريق الصالون يسير الى الامام باتجاه منزل السندي والباعشن الى قصر قريش والقادم من مدخل الاستيك وعمارات باخشب ومدرستي الفلاح والسعودية يهبط باتجاه الشارع القصير المنحدر الموازي لداري الرشيدي والباعشن ومرزا الاصفهاني ويقف في آخر الانحدار لينتظر الاشارة بالمرور رأسا الى المحكمة في الشارع العام .. هذه نظرية اهديها الى خبراء المرور . وارجو ان تلقى عند رئيس قلم المرور عناية .. متجاوبة .. فهناك الطلاب الصغار .. وجزع المارة .. واعصاب الساكنين تنتظر زيارته وتنفيذ ما يراه .. وارجو ان تصحبه في هذه الزيارة البلدية لتلمس احتياجات هذا الشارع من تسوية مرتفعاته وتعديلها طالما وان حركة الاصلاح قريبة من المكان وانني واثق من التجاوب مع هذه الرغبات .

هذه اراء اسوقها هنا .. على أمل اللقاء ثانية كلما دعى لذلك واجب الاصلاح .

صالح محمد جلال

اضبط يا قلم المرور

الزمن : صباح يوم السبت
المكان : موقف السيارات العرضي
الاشخاص : ركاب قاصدين جدة

صعد خمسة ركاب الى سيارة اجرة جدة رقم ١٠٣١ وفجأة .. طلب الاجرة اربعة ريالات فاضطر الركاب للانصياع حيث لا يوجد اثر لجندي قلم المرور ، وبعد ان مضت السيارة في اتجاهها طلب اركاب اسادسي في جرول .. فاضطر الركاب للرفض هذه المرة فقال السائق اذا الرجوع الى الموقف .. ونظرا لكسب الوقت والوصول الى جدة في وقت مناسب جرى افهام السائق بالتي هي احسن على سيره الى جدة فلم يوافق ، وعند الموقف صعد الركاب الى سيارة اخرى وحرر شكوى ضد السائق المذكور .. ومع الاسف لم نجد الضابط المسئول بادارة قلم المرور فحمل الراكب معه شكواه نعرضها بنفسه ، فأرجو ان يكون الجزاء بموجب قواعد قلم المرور وان يكون جزاء رادعا له ولامثاله .

مشكلة لم تنته :

لقد مضى وقت ليس بالقصير على بدء الدراسة الثانوية وازف موعد اختبار نصف السنة ولكن بالاسف .. المقررات لم يستلمها الطلاب ولا يستطيعون الحصول عليها من السوق المحلية ، فالى متى الانتظار ؟!

لمن تبقى ؟!

شاهد توسعت عن حركة الزواج .. فقد هرب الشباب من تقاليد الزواج وتكاليفه في بلادنا الى الزواج من خارج البلاد فلمن تبقى الفتاة السعودية ؟

جدة ـ عبد الصمد عطرجي

فقد حفيظة نفوس

فقدت حفيظة نفوس تحت رقم ٩٨٤٧ تاريخ ٢٦/١٠/٦٨ باسم عبد الهادي بقشان ، المرجو ممن يعثر عليها يسلمها لنا بجدة ـ السوق الكبير ـ مائتي ريال جائزة

من المديرية العامة للبرق والبريد بشأن البرقيات التي ترسل الى تائلند

يعلن اتحاد المواصلات السلكية واللاسلكية الدولي بسويسرا عن سماح ادارة تائلند للبرقيات التي باللغة الفصحى في اللغة الانجليزية والفرنسية والالمانية ولغة تائلند الرومانية وتسمح أيضا ببرقيات الكود بين البنوك .

يطلب حجة استحكام

تعلن المحكمة الشرعية الكبرى بجدة ان عبد الله العلي الشريف التابع للحكومة العربية السعودية بموجب حفيظة النفوس رقم ٨٢٣٥ وتاريخ ٢٢/١١/٧٢ تقدم اليها بطلب حجة استحكام الدار الكائنة بالكندرة المحدودة جنوبا شارع نافذ ومن غرب بنت ابن عمران ومن شمال بنت محمد المصلح ومن شرق بنت مسلم بن سليم الجهني وطلب اعطاءه حجة استحكام بذلك وكل من معارضة فعليه مراجعة المحكمة الشرعية خلال شهر من تاريخ نشره .

نعي وشكر تعزية

توفي السيد علوي محمد المحضار عن عمر يناهز الواحد والسبعين عاما امضى اكثرها في اندونيسيا وان آل المحضار جميعا بمكة والرياض والمدينة وجدة والظهران يشكرون كل من واساهم وعزاهم في مصابهم ويسالون الله الا يريهم مكروها في عزيز لديهم .

يطلب عملا بعد الظهر

بكالوريوس تجارة من جامعة القاهرة ـ يحمل اقامة لعامي ٧٨/٧٩ يطلب عملا بعد الظهر ـ للمراجعة اكتب الى «علاء» بجريدة البلاد السعودية بجدة

يطلب حجة استحكام

تعلن المحكمة الشرعية بجدة ان صالح المبارك المرشد تقدم اليها بطلب حجة استحكام لكامل انقاض محله الواقع بالكندرة ، المحدود شرقا سكة النافذة وغربا السكة النافذة وتمام الحد ملك صالحة طويلة وبها الباب وشمالا ملك عتيق الله المولد وجنوبا السكة النافذة وبها الباب فكل من له معارضة في المحدود المذكور فاليتقدم اليها خلال شهر من تاريخه .

شكر طبيب

يسعدني ان اتقدم بوافر وجزيل الشكر للدكتور عبدالعزيز مراد بمستشفى الزاهر بمكة لما قام به من انسانية نحو اسعاف ابني ، وانني اذ اقدر فيه سمو الاخلاق ارجو له التوفيق في اعماله .

**عبد العزيز ابو شال
بام السلم**

مميزات
تايد
وضعته في القمة
• مواده جيدة
• رغوته وفيرة
• تنظيفه ممتاز
• قيمته زهيدة
• نتيجة اختبارات وبحوث
قليل منه يكفي الغسيل
يعطي الغسيل رائحة زكية
الوكلاء : بالمملكة العربية السعودية
محمد على أبو داود واخوته
جدة مكة المدينة الرياض

تنبيه هام جدا من وزارة التجارة بشان وضع رقم السجل التجاري على المكاتبات والمطبوعات

تعلن وزارة التجارة لاصحاب الشركات والمؤسسات والمحلات التجارية وكل من سجل في مكاتب السجل التجاري انه يجب عليهم وضع رقم السجل التجاري على جميع مكاتباتهم ومطبوعاتهم . وكذلك يجب عليهم إثبات الاسم التجاري ورقم السجل على واجهات مكاتبهم وحوانيتهم . وذلك انفاذا لمقتضى المادة التاسعة من نظام السجل التجاري التي تنص ، على كل تاجر وكل شركة ذكر اسم مكتب السجل التجاري المقيد به المركز او الفرع او الوكالة التي تباشر اي عمل من الاعمال التجارية وذلك في جميع المكاتبات او المطبوعات المتعلقة بهذه الاعمال فضلا عن رقم التسجيل . وان الوزارة ستقوم بتوقيع الغرامة التي نص عليها النظام وقدرها مائتا ريال على من يخالف ذلك . ولما ذكر جرى التنبيه .

الدكتور فؤاد طرابلسي اخصائي من مستشفيات اوروبا

في امراض النساء والولادة

معالجة العقم واضطرابات القوى التناسلية

يداوي باحدث المعالجات الكهربائية جميع الالتهابات المستعصية ويعلن للشعب السعودي الكريم انه رجع من اجازته الرسمية وهو يستقبل المرضى في عيادته ـ باب مكة ـ عمارة خالد السديري ـ جدة ـ كل يوم ابتداءا من الساعة التاسعة عربي الى الثالثة ليلا .

فرصة

وصلتنا الدفعة الجديدة من زيت ارامكوا الجيد براميل وجوالين من مختلف العيارات .

وكعادتنا فان اسعارنا مغرية فبادر باخذ طلبك قبل النفاد . ويمكنك مراجعة محطتنا بشارع الملك سعود ـ محلنا شارع ابن زقر ـ محلنا بباب مكة خلف المشهد .

انور ابو الجدائل واولاده بجدة ـ ص . ب ٧٢

مناقصة اعلام لمديرية الامن العام

تعلن مديرية الامن العام انها ترغب مناقصة تامين ٢٥٠ علم مركزي لزوم مراكز العاصمة والملحقات فكل من له رغبة في تامينها عليه مراجعة الادارة المالية بالامن العام للاطلاع على النموذج المحفوظ لديها .

وصول الباخرة مصوع الى ميناء جدة

يعلن قسم البواخر بمكتب حسين العويني وشركاه بجدة عن وصول الباخرة « مصوع » من تريستا ، فعلى اصحاب البضائع مراجعة المكتب بشارع فيصل لاستلام السنامي .

وصول الباخرة باليزي

يعلن قسم البواخر بمكتب حسين العويني وشركاه بجدة عن وصول الباخرة « باليزي » من البصرة فعلى اصحاب البضائع مراجعة المكتب بشارع فيصل لاستلام السنامي .

اظفر بمنتهى الجمال وقوة الاحتمال

ALKOR

في

مصنوعات شركة الكور الالمانية الشهيرة من ابدع مختارات البلاستك والمشمعات والباغة بجميع انواعها ومختلف مقاساتها والوانها اللماعة ـ سادة ومنقوش ومشجر وذهبي مشجر وعادي ـ لعموم التنجيدات المنزلية والمكتبة والسيارات وما الى ذلك باسعار مغرية للغاية .. فاتصل تحظ بما يسرك

لدى الوكيل الوحيد بالمملكة العربية السعودية

وجيه بن احمد باريان

في السوق الكبير بجدة تلفون رقم ٢٦٢٧ ـ بريد رقم ٢٦١ برقيا باريان

تمديد أجل مناقصة مضخات الحريق وأوعية الرمل

تعلن المديرية العامة لمصلحة البرق والبريد والهاتف انه بناء على مقتضيات المصلحة قد جرى تمديد مدة قبول العطاءات في مناقصة مضخات الحريق وأوعية الرمل المعلن عنها في هذه الصحيفة وبقية الصحف المحلية الى نهاية شهر جمادى الاولى ١٣٧٨ وعلى الراغبين في تامينها تقديم عطاءاتهم في الوقت المحدد مستوفيا لكافة الشروط السابق ايضاحها .

من وزارة التجارة الى المتخلفين عن التسجيل بالسجل التجاري

تعلن وزارة التجارة بان المادة الثالثة عشر من نظام السجل التجاري تنص على ما يلي :

يعتبر تاجرا فيما يتعلق بهذا النظام كل شخص يمتهن شراء المنقولات بقصد بيعها أو تاجيرها او المقاولون أيا كانوا والسماسرة والوكلاء بالعمولة (الكومسيونجية) والوكلاء والوسطاء التجاريون ايا كانوا والصيارفة والمستوردون والمصدرون والمشتغلون بأعمال البنوك والنقل البحري أو البري أو الجوي وعلى العموم كل من احترف احد الاعمال التجارية أو نصت انظمة المملكة على اعتباره تاجرا ، وتعتبر شركة فيما يتعلق بهذا النظام الشركات بكافة انواعها وايا كان النشاط الذي تزاوله .

وهذا النص يشمل كل من يتعاطى التجارة سواء بالجملة أو القطاعي والمطاعم والفنادق والمقاهي ومحلات البقالة وصالونات الحلاقة التي تعرض ادوات الزينة والتجميل للبيع .

والوزارة تلفت نظر جميع من تسرى عليهم هذه المادة من نظام السجل ضرورة المبادرة بمراجعة مكاتب السجل التجاري الواقع بدائرتهم للتسجيل بها .

كما تعلن الوزارة انها ستقوم بحملات تفتيشية واسعة وستطبق العقوبات المنصوص عليها في النظام على المتخلفين .

مناقصة تامين المطبوعات والادوات الكتابية لزوم وزارة المواصلات

تعلن وزارة المواصلات عن حاجتها وحاجة مصلحة الطرق الى المطبوعات والادوات الكتابية الموضحة ادناه بموجب النماذج الموجودة لدى الادارة المالية بديوان الوزارة شريطة ان يتم طبع مطبوعات المصلحة باكلشيه المصلحة ومطبوعات الوزارة باكليشتها

فعلى الراغبين في الاشتراك في المناقصة تقديم عطاءاتهم مصحوبة بالضمان المالي المبدئي بنسبة ١٥٪ من قيمة العطاء بالاضافة الى ٣٠٪ عند رسو المناقصة . وقد حدد يوم السبت غرة جمادى الثانية عام ٧٨ هـ الموافق ١٣/١٢/١٩٥٨ م موعدا لفتح المظاريف على ان تسلم عدد المطبوعات والادوات الكتابية لمستودعات الوزارة بالرياض في بحر شهر من تاريخ تبليغ من ترسو عليه المناقصة .. وللوزارة الحق في رفض اى عطاء مع ابداء الاسباب .

المجموع	مصلحة الطرق	ديوان الوزارة	
عدد	عدد	عدد	
٧٤	١٥	٥٩	دفاتر وارده
٩٦	١٢	٨٤	دفاتر توديع
١٠٢٥	٢٠٠	٨٢٥	أبواك مسودات كبير
١٢٥٧	١٠٠	١١٥٧	أبواك مسودات متوسط
١٤٠٧	٣٠٠	١١٠٧	أبواك مبيضات كبير
٨٠٠	٢٠٠	٦٠٠	أبواك مبيضات متوسط
٤٩٠	١٥٠	٣٤٠	أبواك مسودات صغار
٣٠٠	..	٣٠٠	أبواك مطالعات
٣٧٦٨٠	٤٠٠٠	٣٣٦٨٠	طرف عادي رسمي
٧٤٤٠	٦٠٠	٦٨٤٠	طرف كبير رسمي
٦١٩٠	١٠٠٠	٥١٩٠	طرف متوسط
٥	..	٥	دفاتر صادرة لزوم شئون الموظفين فقط
١١٩٠	١٠٠	١٠٩٠	توب ورق برشمان
٣٧	١٥	٢٢	توب ورق مسطر
٦٢٧٠	٢٠٠	٦٠٧٠	ملف ورق خفيف بعلاقة
٩٥٠	٣٠	٩٢٠	دوسيه افرنجي كبيرة
٥٠	..	٥٠	دوسيه صغيرة افرنجي
٣٢١	٣٠	٢٩١	علب ورق كربون
١١٢	..	١١٢	علب خيوط ملفات
٦٤	١٢	٥٢	درزن مراسم سوداء
١١	٤	٧	دوزن مراسم حمراء
٢١٠	..	٢١٠	أبواك تحارير رسمي كبير
١٣٥	..	١٣٥	أبواك تحارير رسمي متوسط
٤٤	٢٠	٢٤	درزن حبر ازرق باركر (٥١)
٤	..	٤	درزن حبر ازرق سيفرز
١٥	٣	١٢	علبة شمع احمر
٣٤	٦	٢٨	درزن علب مشابك
٤٥	٦	٣٩	درزن علب دبابيس
٤٢	.	٤٢	مساحات آلة كاتبة
٥٦	١٠	٤٦	نشافات حبر
٥٠	٢٠	٣٠	اسفنجة دبابيس
٤٧	٢	٤٥	درزن شريط آلة
٣٥	١٠	٢٥	برايات كبيرة
٢٥	١٠	١٥	دباسات دبابيس
١٧٣	٣٦	١٣٧	علبة دبابيس دباسات
٤٨	١٢	٣٦	علب زيت آلة
٣٤	..	٣٤	فرش آلة كاتبة
١٨	١٠	٨	سلات مهملات
١٥	١٠	٥	فرش أدراج مكتب
٢٨	١٠	١٨	اسطنمبة
٦٧	١٢	٥٥	قوارير حبر اسطنمبة
٦٠	٨	٥٢	أقلام باركر حبر ناشف (٢١)
١٢٠	١٦	١٠٤	امبوبات أقلام حبر ناشف باركر
١٤	٣	١١	شطرطون (درزن)
٧٩	١٢	٦٧	قوارير غراء
٤٠٠٠	١٠٠٠	٣٠٠٠	مسيرات رواتب الموظفين
١٠٣	٣	١٠٠	دفتر سجل عام الموظفين
١١٠	١٠	١٠٠	دفتر تادية الرواتب
٢٤	٤	٢٠	ثقالات ورق
٤٤	..	٤٤	مساطر (٣٠) سنتم
٣٢	٢٠	١٢	مساطر (٥٠) سنتم
١٢	..	١٢	مساطر (١٠٠) سنتم
٢١٠	٦٠	١٥٠	أبواك أوامر اعطاء
٤	..	٤	دبارة (وزنة)
٢٦٠	..	٢٦٠	كيس دوت لزوم الارساليات
٢٠	٢٠	ـ	خرامات
٢٠	٢٠	ـ	توب ورق استنسل
٢	٢	ـ	درزن مساحات لستك
٢٠	٢٠	ـ	علب ورق حرير استنسل
١٠	١٠	ـ	حبر استنسل (أمبوبة)
٢٠٠	٢٠٠	ـ	عقد استخدام
٣٦	٣٦	ـ	دفاتر نموذج (١٥)
٤	٤	ـ	دفاتر سلف
٢	٢	ـ	دفاتر امانات
٤	٤	ـ	دفاتر تصنيف
٤	٤	ـ	دفاتر صندوق
٢	٢	ـ	دفاتر اعتمادات
٢	٢	ـ	دفاتر واردات موازنة
١٢	١٢	ـ	دفتر مستودع
٢	٢	ـ	دفتر مرسل
٢	٢	ـ	دفتر ماخوذ
١٠٠٠	١٠٠٠	ـ	كرت عمال
٥٠	٥٠	ـ	مجلد كشف عمال
٥٠٠	٥٠٠	ـ	كشف مستودع
٢٤	٢٤	ـ	دفتر مدرس
٥٠	٥٠	ـ	فرخ ورق نشاف لزوم المهندسين

تأملات عابرة

بقلم مصطفى محمد الصباحي

صورة :

صاحبي هذا ذكي شديد الذكاء ، وهذا هو عيبه عندي ، وهو عيبه عند نفسه ، وان لم يكن على علم بذلك .. ورب قارىء يعجب لهذا الذي يقول : ان عيب الانسان ما هو انه ذكي مفرط الذكاء .. ولكن هذا هو الواقع واليكم التفصيل ..

هو لشدة ذكائه الى الفهم اسرع .. فاذا عرضت في الحياة مشكلة من قبيل مايتعاطاه الناس في حياتهم اليوميه ، فان حلها عنده حاضر ، لا يفكر فيه ولا يطيل التامل ذلك لانه ذكي .. وعيب الذكاء سرعة الفهم ، وكثيرا ما تصحب سرعة الفهم سرعة النسيان ، ولا يخفى ان المشاكل وان تشابهت قد تختلف باختلاف الظروف ، وهنا موضع الخطا ، الذي هو نتيجه ذلك العيب ، فليس يلزم ان تشابهت المشاكل ان تتشابه الحلول – ولكن الاذكياء وحدهم لا يفطنون الى هذه النكتة لانهم لا يحررون كثيرا ولا يطيلون التامل

اذا جاءك انسان في حاجة الى معونه وانت قادر على مختلف وجوه المعونات ، وهي مشكلة تبغي حلا ، وقد يكون حلها في ان تعطيه قليلا من المال أو كثيرا فتنتهي مشكلته ويرضى ، ولكن انسانا اخر قد يغضبه ذلك ، لانه لا يقبل عطاء مثلا ، وانما هو محتاج الى جاهك وليس الى مالك ، فانت حينئذ مخطىء اذا طبقت الحل الاول على الامر الجديد فاذا لم تكن رجلا شديد الذكاء فانت لابد مفكر في هذه الحالة الجديدة ، ثم مهتد الى وجهها الصحيح ، فمتجنب الخطا الذي قد يقع فيه الاذكياء

هذا مثال من الخيال .. وهناك امثلة من الواقع

الناس في حياتهم العامة يتبايعون ويتشارون ، ويتعاطون من المعاملات ما هو مختلف في طبيعته وظروفه ونتائجه ، وهم محتاجون في ذلك الى ان يكاتب بعضهم بعضا ، والى ان يتعاقدوا على البيع والشراء ، وما يتبع ذلك من صفات العين ومواعيد التسليم والدفع الى ، آخره

فالرجل الذكي في هذه الحالات وشيك ان يقع في الخطا ، وان يتردى في الاضرار والمسئولية ، لانه سوف لا يقرأ ما كتب عليه وانما هو يفهمه فهما سريعا عابرا عامادون ان يتعمق تفصيله اعتمادا على انه ذكي وانه لا تفوته ، الواحدة ، وربما اندست في الملاتبه عبارة بسيطة المظهر .. عظيمه الاثار عند التطبيق ، وليس هذا يفعل اوساط الناس ممن لا يوصفون بالذكاء الشديد

ان احدهم لا يوقع ورقة الا بعد ان يقراها حرفا حرفا ، ثم يستشير فيها من يعرف ومن لا يعرف ، وهو يرفضها حتما عند اقل شبهه في مسئولية لا يحب ان يتحملها ، ثم هو لا يتقيد الا بعبارات واضحه صريحه يكررها في السنه الواحدة مرة ومرتين وحينئد لا يمكن ان يقع في اخطاء ولا تترتب عليه مسئوليات لا يريدها ، وما ذلك الا لانه لم يعتر بذكائه .

وهناك ناحية أخرى .. انت رجل صاحب سلطان ، على اي نحو من الانحاء ، سواء كان من قبل الوظيفه العاليه ، او من قبل المال الغزير ، أو الجاه العريض ، او غير ذلك من الاسباب ، وانت كذلك ذكي مفرط الذكاء فما الذي يحدث عند ذلك ؟ .. الذي يحدث هو ان تصبح العوبة في ايدي الشطار والنهازين ، واهل المكر والرياء والمنافقين ، وراصدي المنافع ، يأتونك من حيث تشعر بالامان ، يتخاذلون بين يديك ، ويتغابون ، ويفرطون في توجيه نظرك الى رهبتهم اياك ، وخوفهم ذكاءك ، واحترامهم لالمعيتك ، ثم هم فيما بين ذلك يصدقونك في صغريات المسائل ، فلا ينكر ذكاؤك من صدقهم شيئا ، لانه طبيعي عندك ، الا يحاول احد خداع أهل الذكاء ، اما في كبريات الشئون فهم كاذبون عليك .. يختلونك ويختتنونك ، وانت لا تنكر من ذلك شيئا طبعا ، لانك تشعر بتفوقك عليهم ، وانه من غير المعقول ، ان يقدموا على خداعك وهم يعلمون انك لا تخدع

ارايت الى هذا اللون من الخطا يقع فيه الاذكياء ؟ انهم لم يقعوا فيه لعلة خفية ، ولكن لسبب ظاهر واضح ، فالذكاء الذي لا يستفيد من التجربة ليس عندي ذكاء ولا يستحق ان يوصف بانه فضيلة ، والا فانت ترى اشخاصا لا ينقصهم من وسائل الحياة الرفيقة شيء ، مكتملة لهم اسباب التفوق في كل شيء ، وهم مع ذلك يرتكبون من الاخطاء اشدها وضوحا ، وتقول انت – بعقلك القاصر – انهم اذكياء جدا ، يتغافلون عن اخطاء الصغار .. وانهم لابد كاشفوها لانهم يعرفونها ، ولا يعقل ان يغفلوا عنها . ولكن الاخطاء تطرد ، ويطرد معها التغافل حتى تتفاقم ولا تجد علة عقلية تبرر هذا ولا ذاك ، فبماذا تسمى هذه التصرفات ؟

عرفت رجلا كان من الثراء في الذروة التي ما بعدها ذروة ، ثراء فاحشا كان مضرب الامثال حتى لقد كان الناس يتحدثون بثرائه الزمن وعاديات الايام ، فيقولون : ان فلانا عنده اموال لا يفنيها الدهر .. وكذبوا .. فقد كان من هذا الطراز الذكي المفرط الذكاء ، فجعلت حاشيته تسرق ، وتبدو عليها آثار السرقة من كساء لا يكون لامثالهم ، ورياش لا تصلح لهم ، واموال تجرى بين ايديهم ، وهو ينظر ويرى ، ويظن انهم يتجملون امام الناس ، فليس يليق بحاشية سعادته الا هذا المظهر .. ولو فطن بعين عقله قليلا لتساءل من أين ؟ ولكن ذكاءه وغزارة ماله حجبا عنه وجه الصواب .. ودارت الايام ، فاذا الحاشية خاصة واذا هو نفسه سوقة ، واشهد انه احتمل المحنة بجلد عظيم ، وفي هذه الفترة نفعه ذكاؤه ، حيث لم ينفعه قبل ، ذلك انه عرف ان الجزع لا يفيد ، وان الذين سرقوه ، سوف لا يتعاونون معه ، فرأى التحمل أولى والصبر أجمل ..

وكم في الحياة من امثال لهذه الصورة ، بين الرؤساء والمرءوسين والاغنياء والفقراء ، وبين العلماء والادباء ، وبين الخاصة والعامة ، وحسبك من الزاد ما بلغك المحل

اكتب :

ان هذه الجريدة تكلفني ان اكتب ، كما تكلف غيري من حملة الاقلام أن يكتبوا ، ولكن كيف يكتب الكاتب ، وماذا يكتب ؟ هذا ما لم يكلف أحد من الناس نفسه التفكير فيه ..

يكتب الكاتب بحافز من نفسه فهو يقرأ ثم يقرأ ، وهو يضطرب في الحياة كل مضطرب ، ويتحدث ويسمع ويناقش ، ويختلف مع بعض الناس ، ويتفق مع بعضهم وهو في كل هذا يختزن في نفسه التجارب ، ويظل يرددها على عقله ، حتى يبدو له فيها وجه قد يرى فيه فائدة للمجتمع فيجب ان يثبت هذا الراى على الورق ثم يدفعه الى الجريدة .. فيقراه الناس ، وهو في نفسه معتز جدا بما يكتب ، متوقع الاطراء والثناء من كل أحد .. فاذا الناس في أمره ثلاث فرق او اكثر ، احداها لا تقرأه أصلا وهذه مصيبة ، والثانيه تقرأه فلا تفهمه ، وتلك اشد وادهى ، وواحدة تغضب ، واخرى ترضى ، وثالثة بين بين ، الى اخر السلسلة .

رحم الله المازني ما كان احكمه قال : كتبت كذا وكذا الف مقاله وحتى الان لم اكتب المقالة التى اريدها .. هذه كلمات قليله ولكنها تطوى في اثنائها كثيرا ، وكثيرا جدا مما لم يستطع قوله ومما لم يستطع سواه ان يقوله

صدق .. ايستطيع كاتب ان يقول في جريدة ما ، ان رئيس التحرير في هذه الجريدة مثلا لا يصلح ان يكون حكما فيما يكتب أو ان الجريدة نفسها لا تستحق ان يكتب فيها ، هل يستطيع مثلا أن ينكر عادة تواضع عليها الناس ، أو ان يجبههم بسخافتها ثم يسلم من نقدهم وعيبهم اياه وطعنهم عليه ، ومحاولة الاساءة اليه ..

ثم هل كل كاتب راض عما يكتب ؟ لا أظن .. ان كثيرا من الكتاب أصبحوا يملاون الفراغ فحسب ، مداراة للمجتمع ، وحرصا على لقمة العيش ، ونفاقا هم مجبرون عليه ، لفساد في المجتمع شائع وضرورات اوجبها شيوع ذلك الفساد ..

وليس هذا خاصا بزماننا الذي نعيش فيه ، ولكنه شيء ملازم للزمان منذ وجد على وجه الدنيا انسان ، فقديما مدح الشعراء اشخاصا ثم عادوا فهجوهم وحدث العكس ايضا ، وما ذلك الا من هذا الباب ، الذي سيظل مفتوحا ما دامت طبائع البشر على ما هي عليه ..

رسالة الى يراع ..

بالاخلاص لك أعرف الطريق الى المثل العليا

بريشة الشاعر طاهر زمخشري

يا يراعي الذي ينفث السحر بمدراه البشوش السخاء
يا يراعي الذي به اصرع الخطب ، ويحنو على في الضراء
الثم النور من نداه ، واستهدى باشعاعه الى العلياء
وينير الدروب حولى بما يرسل من فاتن الصدى في الغناء
واناغيه بالذى جاش في الصدر فيشفى العصى من ادوائي

***

كلما ضمني ظلام من اليأس ، واختى على بالحوباء
فتململت صارخا من جراحات شجوني ، وهمت كالعشواء
صر في قبضتي ، ووصوص بالنور ، واهدى الى بيض المرائي
لتبارى خطاى اين توجهت ، وتسخو طيوفها بالرواء
فاذا عربدت حيالى الشقاوات ، تحدى هديرها بالمضاء
وتخطى بى الشقاء الى دنيا ترامت حدودها بالبهاء
في مداها الاطياف ترقص في النور وتختال في الشفوف الوضاء
وباكنافها الاغاريد لألاء يرينا الصباح في الظلماء
فاذا الليل ضحوة تلبس الظلمة من نسجها بهى الرداء
وانا في انشعاع ادنو الى الافق ، وفي خاطرى وميض الرجاء
فاناجى الرؤى التى تلهم الحس ، ويسرى فتونها في الجواء
والحنايا القيثار يخفق بالحب وينساب رجعه في دمائي
وافانينه تغرد بالآمال .. جذابة باحلى نداء
والصدى ينشر البشاشة في افقى اناشيد طيعات الاداء

***

وبكفى اليراع يسكب انفاسي ، ويسخو مبالغا في عزائي
فاناغيه بالذى يغمر النفس ، اذا بالرجيع ملء الفضاء
فتنة ، والظلال منها افانين جمال تحيطنى بالصفاء
وانا في اتساق انعم بالبشر رضيا مغردا للبهاء

***

يا يراعى وانت احلى اماني سابقيك معزفا للوفاء
وساهديك من شعوري ومن حسى واغلى ما يرتضيه ابائي

من المديرية العامة للبرق والبريد بشأن توقف المخابرات في أواسط وشمال سومطرا

يعلن اتحاد المواصلات السلكية واللاسلكية الدولى بسويسرا عن افادة المصلحة الاندونيسية بأن المخابرات توقفت مع المكاتب الآتية :

(أ) في أواسط سوماطرا : بنجكا ، موارابنجو ، موراتيبو

(ب) شمال سوماطرا : تنجتو رو ، ميرايو ، بدنجدامبوان بيوريلا

وقد افتتح مكتب متيادو للبرقيات التى حدها الاعلى ٣٠ كلمة (يكرر ٣٠ كلمة) تسمح للبرقيات المستعجلة اذا كانت برقيات داخلية فقط . وقف أصبحت المخابرة مع بنجكينانج وبوكتينجي في الساحل الغربي لسوماطرة كما كانت .

اعادة فتح مكتب لودك نكررلودوك

من المديرية العامة للبرق والبريد ما يأتي :

يعلن اتحاد المواصلات السلكية واللاسلكية الدولى بسويسرا افادة المصلحة الاندونيسية بأنه قد تم اعادة فتح مكتب لودك نكررلودوك وتقبل البرقيات التى حدها الاعلى ٣٠ كلمة .

للايجار

فيلا كائنة في محلة الكندرة مزودة بالماء والكهرباء ومحاطة بسور ولها حديقة واسعة مع غرف للخدم المراجعة مع مكتب المنهل للتجارة والتعهدات شارع المطار بجدة .

الى الهيئات الطبية

يسر الشركة السعودية للتوريدات احاطة السادة الاطباء والصيادلة علما أنه ورد لها من معامل أدوية ليدرلى الامريكية المستحضر الجديد :

ليدركورت

LEDERCORT

Triamcinolone
Fluoro - Prednisolone

وهو آخر ما وصلت اليه البحوث العلمية في مركبات الكورتيزون ، ويضمن العلاج في الحالات المستعصية لمدة طويلة بدون مضاعفات .

وتطلب النشرات العلمية وكافة الاستعلامات من الشركة السعودية للتوريدات بجدة .

طلمبات بنزين ماركة بينيت الشهيرة

تعلن شركة الكتبي للمعدات البترولية والصناعية عن وصول ارسالية من طلمبات البنزين ماركة بينيت الشهيرة وحيث ان الكمية محدودة وبعضها محجوز من قبل فانها ترجو من عملائها الذين حجزوا ان يراجعوا لاستلام طلمباتهم كما ترجو راغبي شراء طلمبات جديدة ان يتقدموا بطلبهم قبل نفاذ الباقي

تخفيض هائل بمعرض عرين

الفرصة نادرة والمدة محدودة

بادروا بحجز طلباتكم قبل نفاذها

انواع البضائع

مفروشات – حجرة نوم – حجرة طعام – صالون مكتب وخلافه – نجف – كريستال ومودرن أدوات الكهربائية المنزلية – وراديوهات

معرض عرين بشارع الملك عبد العزيز بجدة

تليفون رقم ٢١٨٣

خدمة فنية ممتازة – وأسعار متهاودة بمحطة الكتبي بالبغدادية – جدة

تعلن محطة الكتبي بالبغدادية جدة بان الورشة التابعة لها مستعدة للقيام باصلاح طلمبات البنزين والكمبريسورات وكذلك الاعمال الميكانيكية والكهربائية .

من المديرية العامة للبرق والبريد بشأن توقف الخدمات التى كانت تنفذ في غينيا وعاصمتها (كوناكرى)

يعلن اتحاد المواصلات السلكية واللاسلكية الدولى بسويسرا بأن المكتب المركزى للبريد والمواصلات لما وراء البحار في فرنسا يفيد بأن الخدمات التى كانت تنفذ في غينيا وعاصمتها (كوناكرى) للبريد والمواصلات من قبل غرب افريقيا الفرنساوى قد توقفت من العمل في منتصف ليلة ٣١ اكتوبر وفي تلك اللحظة بدأ عمل الخدمات البريدية والبرق والتلفونات لغينيا الجديد والتحاويل الدولية التى عادة كانت تنفذ بواسطة مصلحة البرق والتلفونات الفرنساوية قد توقفت بصورة مؤقتة وذلك من نفس التاريخ .

طرمبات المياء الالمانية الممتازة

ماركة سبيك

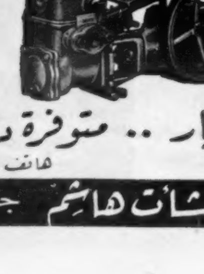

جودة

متانة

قطع غيار .. متوفرة دائما

ص.ب ١٠٧ هاتف ٢٤٧٩

الوكيل الوحيد نشأت هاشم جدة

سافروا على

شركة مصر للطيران

بالطائرات الفايكونت

ذات الأربع محركات التربينية الفخمة والمجهزة بالرادار حيث الهواء المكيف والمقاعد المريحة والخدمة الممتازة بالاضافة الى دقة المواعيد

السفر للقاهرة في الأيام والمواعيد الآتية : –

موعد القيام	الى	اسمرا	يوم السبت	تسافر	الساعة	٢ر٤٥	عربي	صباحا
موعد القيام	الى	القاهرة	يوم الاحد	»	»	٥ر٤٥	»	ظهرا
»	»	»	»	» الاثنين	»	١ر٠٠	»	صباحا
»	»	»	»	» الثلاثاء	»	١ر٠٠	»	»
»	»	»	»	» الاربعاء	»	١ر٠٠	»	»
»	»	»	»	» الخميس	»	١ر٠٠	»	»

كما يسرنا تأمين السفر رأسا الى ، أثينا ، روما ، وزوريخ ، بطائرات الشركة طريق القاهرة

لحجز أماكنكم اتصلوا بالوكلاء العموميين لشركة مصر للطيران
صديق ومحمد عطار وشركاهم
جدة تلفونات ٢١٢٧ – ٢١٢٨ – ٢٩٣٧
مكة المكرمة شارع البنك الأهلي

كل ماكينة طراز كوبر تصدر الى الخارج تمتاز دائما باداء المشاكل

صناعة هندية ممتازة

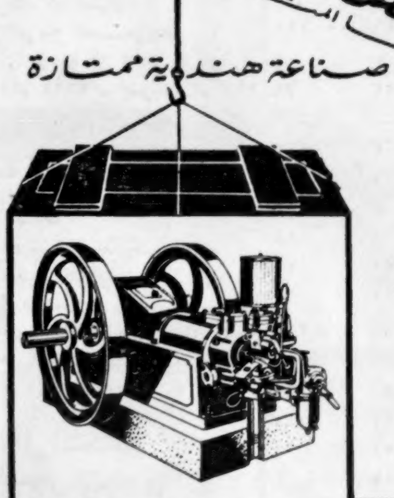

ان العناية الفائقة التى تراعى عند اختيار المواد والمهارة في التصميم والصناعة الدقيقة كليهما عوامل تساعد ماكينات الديزل «كوبر» على الاحتفاظ بميزتها التقليدية .. ميزة الاداء المثالى حتى في المهام الشاقة وظروف العمل الصعبة – ان هذه الماكينات تحمل معها دائما تلك الميزة التقليدية حينما صدرت فضلا عن انها تنال كل اعجاب وتقدير لكفاءتها العملية النادرة . وتستخدم المجموعة الجديدة من ماكينات الديزل «طراز كوبر» نظام الاحتراق «ريكاردو كوميت» الذى يساعد على تخفيض نفقات التشغيل بدون ان يؤدى ذلك الى الاقلال من كفاءتها العملية .

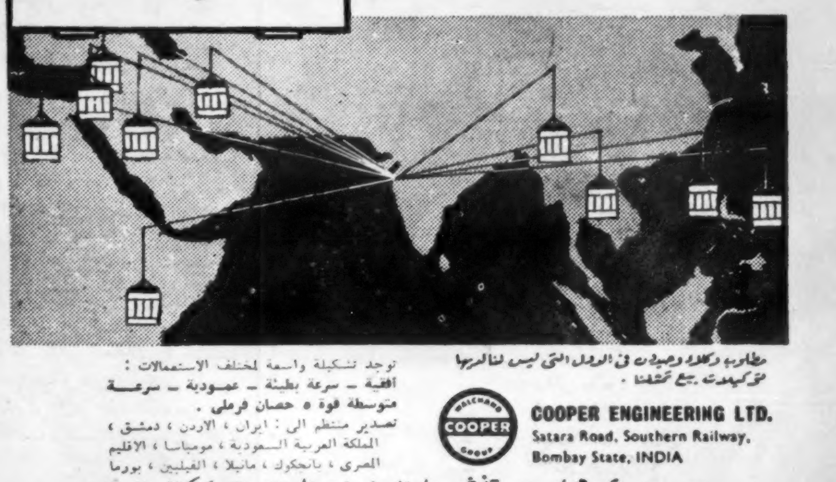

مطلوب وكلاء وحيدون في الدول التى ليس لنا فيها وكيل بيع تحققنا .

توجد تشكيلة واسعة لمختلف الاستعمالات : افقية – سرعة بطيئة – عمودية – سرعة متوسطة قوة ٥ حصان فرملي .
تصدير منتظم الى : ايران ، الاردن ، دمشق ، المملكة العربية السعودية ، مومباسا ، الاقليم المصرى ، بانجكوك ، مانيلا ، الفيلبين ، بورما

COOPER ENGINEERING LTD.
Satara Road, Southern Railway,
Bombay State, INDIA

صدر عن مجلس تنشيط الصادرات الهندسية . كلكتا – الهند